## Genehmigungsinhalt

### Begrenzungen

Perimeter des öffentlichen Kanalisationsbereichs

Parzellenscharfes Teileinzugsgebiet

### Entwässerungsart

Gebiet mit Versickerungsprüfpflicht (2. Priorität mit Einleitung in ein Gewässer)

Gebiet mit Versickerungsprüfpflicht (2. Priorität im Mischsystem)

Gebiet mit Einleitung in ein Gewässer

Gebiet im Mischsystem

24 A 30 — 1 Anschlussschacht Mischabwasser/Schmutzabwasser
2412 — 2 Anschlussschacht Regenabwasser (in Trennsystem)
30 — 3 Abflussbeiwert in %
$Q_R$ = 50 — 4 Maximaler Regenwasserabfluss nach Retention in l/s*ha

Projektiert: Anschlusspflicht an öffentliche Kanalisation (innerhalb öffentlicher Kanalisationsbereich / ausserhalb Baugebiet)

### Entwässerungsanlagen

Bestehend / Projektiert

- Mischabwasserleitung
- Regenabwasser- und Reinabwasserleitung
- Schmutzabwasserleitung
- Entlastetes Mischabwasser
- Pumpendruckleitung (Beschriftung in Medium entsprechender Farbe)
- ARA Sammelkanal ZASE (in Medium entsprechender Farbe)
- Private Hausanschlüsse von der Gemeinde zu übernehmen (in Medium entsprechender Farbe)
- Aufzuhebende Leitung / Bauwerk (in Medium entsprechender Farbe)
- Änderung des Kalibers (in Medium entsprechender Farbe)
- Nutzungsart wird geändert (z.B. Mischabwasserleitung wird in Regenabwasserleitung umgenutzt)

### Sonderbauwerke

Bestehend / Projektiert

- Regenüberlauf (RÜ)
- Regenbecken (RB)
- Regenrückhaltebecken (RRB)
- Pumpwerk (PW), falls bekannt in Medium entsprechender Farbe
- Dükeroberhaupt (DKO)
- Trennbauwerk (TB)
- Einleitstelle (EST)
- Autonome Messstelle (MST)
- Öffentliche Versickerungsanlage (VS)
- Übrige Sonderbauwerke (USB)

## Orientierungsinhalt

### Entwässerungsart ausserhalb Kanalisationsbereich

Bestehend / Massnahme erforderlich

- Schmutzabwasseranschluss an öffentliche Kanalisation
- Häusliches Abwasser in Grube
- Häusliches Abwasser wird landwirtschaftlich verwertet
- Kleinkläranlage

### Sonstiger Orientierungsinhalt

Leitungen Dritter (Kanton, Bund, etc.) sowie Sanierungsleitungen: Schmutzabwasser, Regenabwasser, Mischabwasser

Bauzone

Reservezone

Grundwasserschutzzone S1

Grundwasserschutzzone S2

Grundwasserschutzzone S3

Eingedoltes Gewässer

### Allgemeine wichtige Informationen

Bei allen Bauvorhaben ist zu beachten:
- Kataster der belasteten Standorte (https://geo.so.ch)
- Naturgefahrenplan bzw. Naturgefahrenhinweiskarte (https://geo.so.ch)

Grundlage des Erschliessungsplans bildet die Generelle Entwässerungsplanung

Unverschmutztes Regenabwasser von Vorplätzen, Wegen und Strassen soll wo immer möglich über eine belebte Bodenschicht direkt versickert werden (z.B. über die Schulter)

Alle Sonderbauwerke sind in der Datenbank Sonderbauwerke erfasst (https://sonderbauwerke.so.ch/).

Öffentliche Auflage vom 10.12.2020 bis 25.01.2021

Beschlossen vom Gemeinderat Lüsslingen-Nennigkofen

Lüsslingen, .....

Die Gemeindepräsidentin: Die Gemeindeschreiberin:

Genehmigt vom Regierungsrat des Kantons Solothurn

mit RRB Nr. ..... vom .....

Publikation des Regierungsratsbeschluss im Amtsblatt Nr. ..... vom .....

Der Staatsschreiber:

Kanton Solothurn — Gemeinde Lüsslingen-Nennigkofen

# Revision
# Genereller Entwässerungsplan

Erschliessungsplan GEP

Öffentliche Auflage vom 10.12.2020 bis 25.01.2021

RRB Nr. unbelegt vom 18.5.2021

Staatsschreiber

Genehmigung

Situation 1 : 2'000

| Index | Datum | Aenderungen | gez. | gegr. | gen. |
|---|---|---|---|---|---|
| 1 | 01.11.2020 | Anpassungen gemäss Vorprüfung | | | |

Biberist, 01.11.2020 — geprüft: — genehmigt:
gezeichnet: joe — Plan Nr: 40289 / 1
Grösse: 134 x 90
user: joe
gedruckt: 10.03.2021 08:07:46

AV-Grundlage vom: wird wöchentlich aktualisiert — LV95 — O:\projekte\projekte_gemeinden\40210310_GEP_ein\Plan_Häusl_Ausnm_schwarz.mxd


www.bsb-partner.ch

| | | |
|---|---|---|
| Biberist | Tel. 032 671 22 22 | Fax 032 671 22 00 |
| Oensingen | Tel. 062 388 38 38 | Fax 062 388 38 00 |
| Grenchen | Tel. 032 654 59 30 | Fax 032 654 59 31 |
| Liebefeld/Bern | Tel. 031 978 00 78 | Fax 031 978 00 79 |
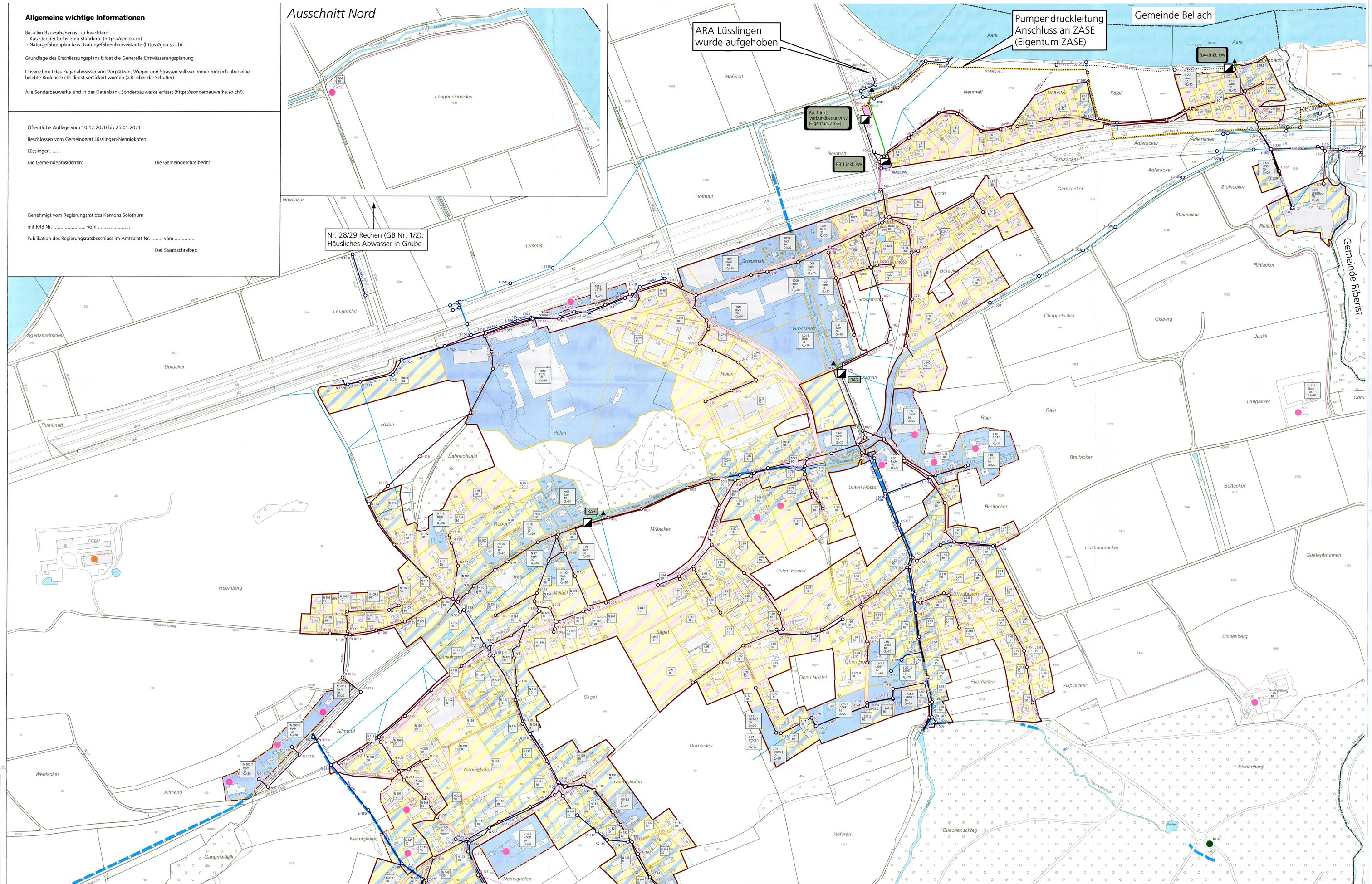
BSB + Partner Ingenieure und Planer